

El contenido de esta obra es una contribución del autor al repositorio digital de la Universidad Andina Simón Bolívar, Sede Ecuador, por tanto el autor tiene exclusiva responsabilidad sobre el mismo y no necesariamente refleja los puntos de vista de la UASB.
Este trabajo se almacena bajo una licencia de distribución no exclusiva otorgada por el autor al repositorio, y con licencia Creative Commons – Reconocimiento de créditos-No comercial-Sin obras derivadas 3.0 Ecuador



**La negación del deporte como lógica de la vida y la salud
Mega-espectáculos: cara visible y contradictoria del carácter predatorio y
malsano del deporte-negocio
(Presentación en láminas)**

Jaime Breilh

2013

Ponencia presentada en: IX Jornadas Bolivarianas, Los Megaeventos Deportivos – sus Impactos, Consecuencias y Relaciones con América Latina, Instituto de Estudios Latinoamericanos, Universidad Federal de Santa Catarina, Florianópolis, abril 9 de 2013.



UNIVERSIDAD ANDINA
SIMÓN BOLÍVAR
Ecuador

La lógica de la vida y la plena salud (deporte)

Procesos críticos en la determinación del vivir saludable

4 S's del buen vivir

Sustentable y
Soberana

Solidaria

Saludable y segura
(biosocio seguridad integral)

Unidad de producción y lugar de trabajo

Espacio de consumo, hogar y circulación

Soportes colectivos / comunitarios y espacios / medios políticos
(empoderamiento frente a la conducción público social, control social y rendición de cuentas público y privado)

Subjetividad emancipadora, pensamiento crítico y desarrollo intercultural

Relación con la naturaleza y ecosistemas



UNIVERSIDAD ANDINA
SIMÓN BOLÍVAR
Ecuador

El fetichismo de los milagros (i.e Chile, BRICS, etc.)

Children surviving up to 5 years of age per 1000 live births = Health

Child mortality on Log scale has been flipped over to be expressed as survival

World Health Chart 2001

Download from www.whc.ki.se the beta version of a free software showing World Health in motion towards Millennium Development Goals

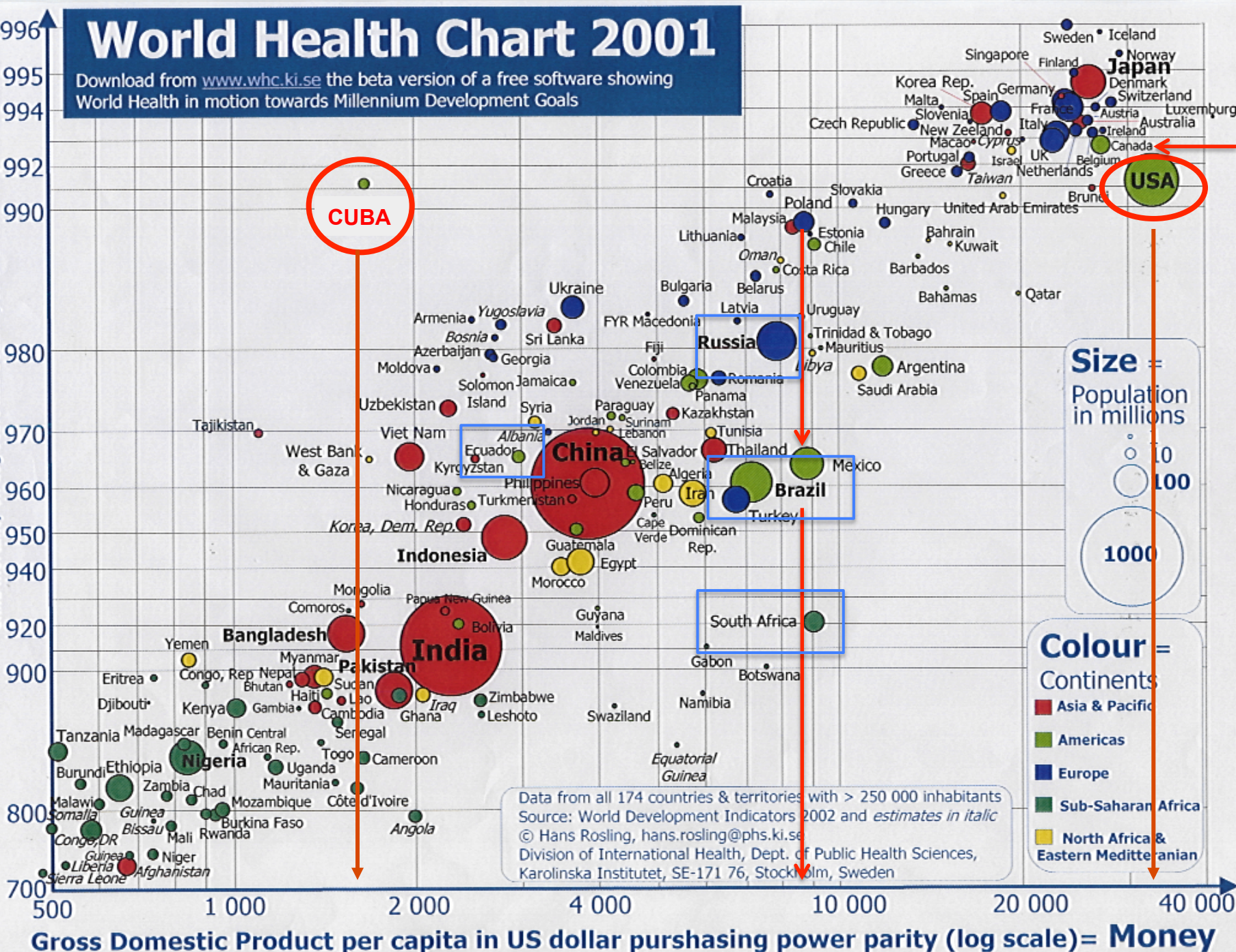

Gross Domestic Product per capita in US dollar purchasing power parity (log scale) = Money

AMERICA: CORRELACION POSITIVA ENTRE INEQUIDAD SOCIAL (ISB) e INEQUIDAD DE GENERO (IBG)

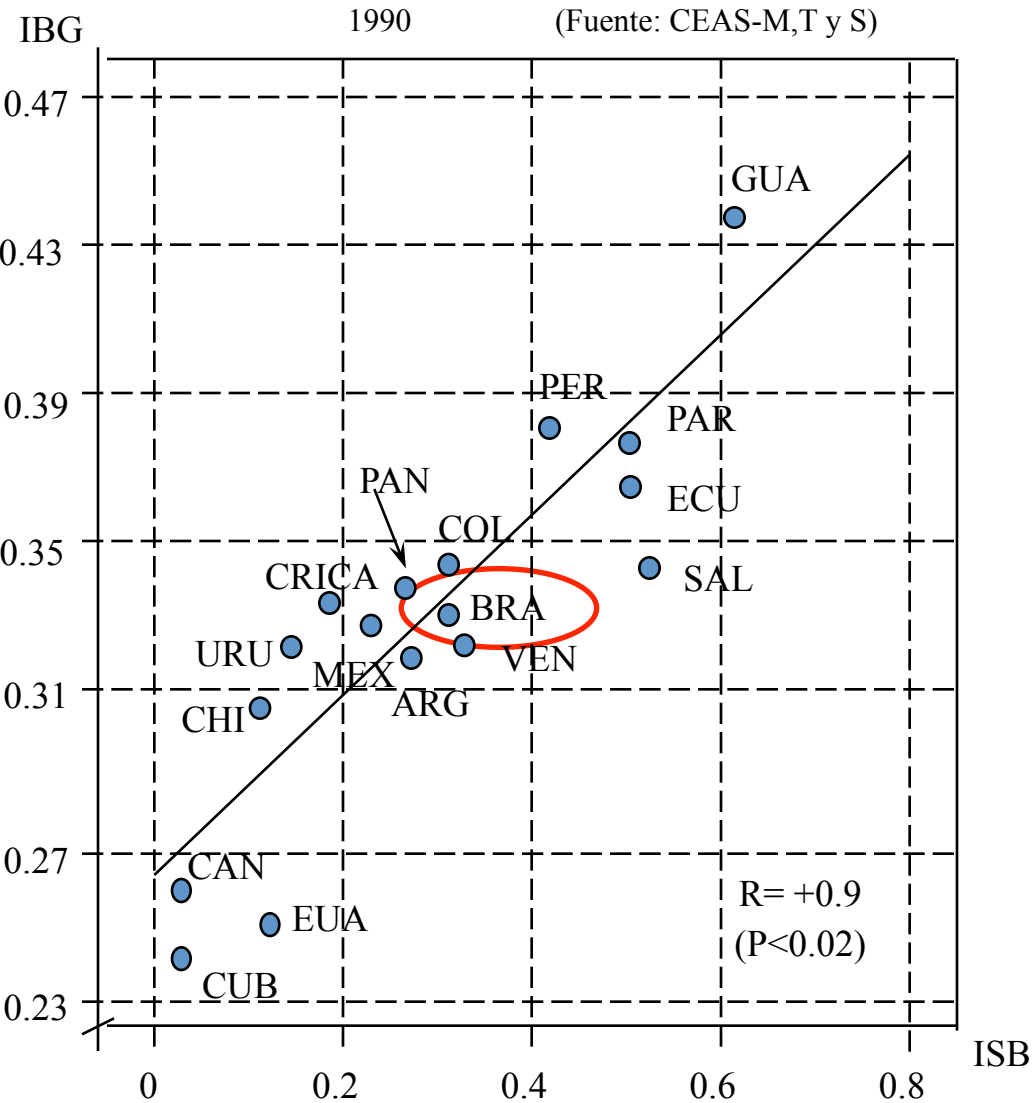



UNIVERSIDAD ANDINA
SIMÓN BOLÍVAR
Ecuador

Contexto histórico: Vivimos una economía de la muerte

El principio interpretativo de una **sociedad para la vida** en libertad, entra en el inventario de lo mucho que debemos a **Marx** –el mayor crítico de la modernidad-, quien **discute las condiciones netas para la reproducción de la vida**: una economía vital (sustentable); una política de la vida (solidaria), una cultura de la vida (libertaria).

Pero la reproducción del capitalismo, la propia **naturaleza del capital, como economía de la muerte, orienta su fuerza productiva a la generación de objetos y medios de producción (**trabajo muerto**), en lugar de enfocarse en la producción de los sujetos y la vida (trabajo vivo).**



UNIVERSIDAD ANDINA
SIMÓN BOLÍVAR
Ecuador

La lógica que ensambla el *modo de vivir capitalista* deja de mirar las cosas por su **valor de uso** para la vida, y pasa a valorarlas por su **valor de cambio** para el negocio (esto incluye a todo por supuesto, incluye a la naturaleza, la vida, la salud y claro el deporte).

**Fuerzas y modelos productivos
construidos alrededor de la acumulación
sobre la base productiva de las
ingenierías extractivistas, la ingeniería
química, las ingenierías automotriz,
genética y nanotecnología, son ámbitos
de usos de la ciencia y la tecnología que
reproducen formas sociales y relaciones
con la naturaleza destructivas.**

Ciudades desarticuladas y nueva ruralidad

***La degradación ecológica del
espacio***



UNIVERSIDAD ANDINA
SIMÓN BOLÍVAR
Ecuador

Bajo la *lógica de las mercancías* (trabajo muerto): los grandes actores económicos van imponiendo su insaciable sed de ganancia al modo de vivir íntegro, así como su forma de gobernar y de concebir la cultura, de construir los espacios y socio-ecosistemas.

El metabolismo entre sociedad y naturaleza



- Lógica productivista de acumulación y concentración.
- Distribución social de los bienes y servicios, según matriz de poder: de clase, género y etnia.
- Ecosistemas y espacios/movimientos del vivir malsanos.

COMPLEJIDAD DEL MOVIMIENTO HISTÓRICO SOCIAL

DOMINIOS

GENERAL

LA SOCIEDAD: Sistema de acumulación de capital y construcción histórica de Intercambios materiales y relaciones en territorios y ecosistemas;

PARTICULAR

LOS GRUPOS SOCIALES: Patrones de metabolismo
Diferenciados por sistemas productivos con sus
clases

“MODOS DE VIDA” ESTRUCTURADOS

SINGULAR

LOS INDIVIDUOS, SUS FAMILIAS: relaciones familiares e individuales

“ESTILOS de VIDA” (Cotidianos) por LIBRE ALBEDRÍO



UNIVERSIDAD ANDINA
SIMÓN BOLÍVAR
Ecuador

Implica un Modelo de civilización

Estructura económica que requiere y se reproduce en un ***modelo de civilización*** cuya ***regla de oro*** es: condicionar la supervivencia a la explotación del Otro y de la naturaleza

Esencia ideológico cultural de la Modernidad Capitalista (*Echeverría, 2003*)

- **Una perspectiva modernista antropocéntrica**
- **Un progresismo consumista**
- **Urbanicismo**
- **Economicismo**
- **Individualismo**



UNIVERSIDAD ANDINA
SIMÓN BOLÍVAR
Ecuador

La aceleración desde los 80

La notable **expansión y aceleración de la economía de gran escala** en las últimas tres décadas ha desatado en todo el globo un conjunto de estrategias y mecanismos para acelerar la imposición de un modelo civilizatorio como negación de la vida.

TRES GRANDES MECANISMOS DE ACELERACIÓN

- **Convergencia tecnológica**
(Castells, 1996)
- **Despojo (“pilagem”)**
(Harvey, 2003)
- **Shock**
(Klein, 2008)

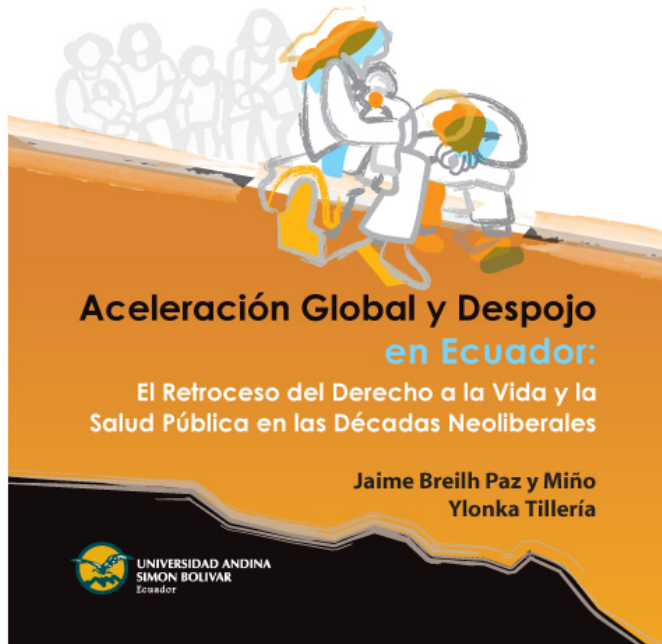

Uso tecnológico para apropiarse de la vida y aumentar la ganancia

CONVERGENCIA DE CAPITALES DE ALTA TECNOL para GPRODUCCIÓN EN GRAN ESCALA

Nanotecnología

Bioteología genómica
y proteómica

Informática (control digital
deGMOs)

Neurociencias
(neurotransmisores)

Geo ingeniería



Monopolio y mercantilización de la naturaleza

- SEMILLAS
- SISTEMAS DE CONTROL
- TRANSFORMACION HACIA AGRICULTURA NO PARA LA ALIMENTACIÓN (cultivos energéticos)
- TRANSFORMACIÓN NO – PRECAUTELATORIA Y DESCONTROLADA DE LA BIODIVERSIDAD
- CALENTAMIENTO**

Modelo ACUMULACIÓN agraria (no sustentable, no soberano, inequidad y deterioro de la bioseguridad)

Agroindustrias exportación: acumulación, concentración y convergencia de usos malsanos de tecnología:

Despojo y concentración: [land grabbing and water grabbing](#)

Uso malsanos de tecnologías: *agrotóxicos *hormonas *antibióticos en cría animal *Alimentos genéticamente modificados

Desplazamiento agricultura alimentaria y calentamiento: agrocombustibles



Agricultores pequeños y medianos mercado interno:descapitalización, agroecología amenazada y asimilación tecnologías malsanas

Impacto sobre 4 "s":

- 1) Prod. NO **s**ustentable,
- 2) NO **s**oberana
- 3) Prod. y consumo NO **s**olidario
- 4) Modos de vivir y espacios: NO **s**aludables /bioseguros
Espacio del Trabajo y doméstico



Pérdida dramática de bioseguridad de alimentos / agua:

- 1) Contaminación agrotóxicos
- 2) Cont. Antibióticos
- 3) Contaminación hormonas
- 4) Alimentos transgénicos peligrosos
- 5) Consumo comida barata
- 6) Acceso econ. (cuota, prod. Fam.); étnico (migración , cult.), servicios MSP.

Papel histórico del deporte-negocio

- Participa en la aceleración
 - Convergencia de las tecnologías ligadas al deporte
 - Despojo y mercantilización de la fuerza vital de la población
 - Aprovechamiento del “shock” emocional de la competencia
- Construcción de hegemonía

Hegemonía y hegemonía al revés en Brasil (F. De Oliveira)

- Hegemonía = fuerza + consentimiento
- Desaparece el elemento “fuerza”.
- Consentimiento se transforma en su contrario: no son más los dominados los que consienten su propia explotación; son los dominantes –los capitalistas y el capital- quienes consienten en ser políticamente conducidos por los dominados, a condición de que la “dirección moral” no cuestione la forma de explotación capitalista.



UNIVERSIDAD ANDINA
SIMÓN BOLÍVAR
Ecuador

Contexto latinoamericano y megaeventos

El avance de la conciencia social de los pueblos de América Latina y la elección de gobiernos desarrollistas en varios países han creado **escenarios propicios para la construcción de ciertos márgenes de soberanía, igualdad y un relativo mayor bienestar** en la región.

En contraste con el panorama evidentemente sombrío del neoliberalismo de los 80 – 90, y con la crisis que azota las economías de otras latitudes, la economía regional y algunos indicadores de avance redistributivo muestran recuperación. Los **pueblos latinoamericanos parecieran tomar las riendas de su historia, a pesar de las imperfecciones de la democracia representativa** y las evidentes limitaciones de los avances logrados.

Pero esta relativa y endeble bonanza no debe hacernos perder de vista que el sistema socio-económico vigente, y el modo civilizatorio que lo reproduce, a pesar de sus crisis permanecen realmente intocados: **acumulación de capital acelerada.**

Una de los hechos más preocupantes y paradójicos de este período de relativa convalecencia social, es la celeridad con la que las **élites de esta agresiva sociedad de mercado logran reponer su dominio y hegemonía, aun en medio de la crisis,** y por otra parte, la **falta de perspicacia de los pueblos para comprender la incompatibilidad estructural** que existe entre el modelo de sociedad que se ha impuesto y las posibilidades de construir un bienestar real y una relación sustentable y protectora de la vida en la Tierra.

Es como si nos dispusiéramos a repetir, acá en el Sur, la ceguera de los pueblos del Norte donde **la exacerbación del poder tecnológico, la promesa de un afluente y derrochador “American way of life”, y el disfrute de un nivel de ingreso y consumo posibles, acostumbraron al pueblo trabajador y a la clase media a vivir una burbuja de progreso aparente.**

Entonces enfrentamos el **desafío ético-político de fortalecer una perspectiva crítica** y promover un **debate acerca de los caminos equivocados** por los que quieren enrumbarnos quienes han convertido al deporte y a la práctica de la actividad física en eficientes mercancías que sostienen sus **colosales negocios del deporte-espectáculo**.

Los balances efectuados por centros de investigación independientes sobre los efectos económicos, sociales, culturales de la organización de mega-espectáculos futbolísticos y olímpicos en varios países, arrojan saldos muy preocupantes, y cuyos limitados efectos positivos, no guardan correspondencia alguna con los daños que se ocasionan y con el enorme gasto de los fondos del erario público que son direccionados para dotar al “negocio de escala” deportivo.

Preguntas claves

¿Cuáles son los motivos por los cuáles la problemática de los mega-eventos forma parte del debate social, del desarrollo y de la salud colectiva?

¿Cuáles han sido las características de los mega-eventos que fueron organizados en años anteriores y cuáles sus efectos sobre la situación social, deportiva y de salud de las sociedades?.

¿Si la lógica del deporte-negocio es la que se está implementando en América Latina y en los mega-eventos del Brasil?

¿Si dado el carácter “delicado” e “impopular” de un posible cuestionamiento a eventos que concitan una masiva sed de consumo deportivo, las organizaciones sociales y académicas debemos asumir estos desafíos como parte de nuestra agenda?

Luego, una vez esclarecidas cuestiones anteriores, tenemos finalmente que desprender de los puntos anteriores lineamientos orientadores para una agenda de investigación, monitoreo y acción, que conformen la base de una estrategia para posicionar el debate sobre los mega-eventos en la agenda de las organizaciones, de los cuerpos legislativos de nuestros países, de las universidades y centros de investigación.

Saludar el acierto del **Instituto de Estudios Latinoamericanos de la Universidad de Santa Catarina** y las **otras entidades organizadoras** de estas Jornadas Bolivarianas, al convocar a esta novena cita de los especialistas y de expertos de las organizaciones y movimientos sociales, para generar colectivamente ese inventario crítico.



UNIVERSIDAD ANDINA
SIMÓN BOLÍVAR
Ecuador

LA ACTIVIDAD FÍSICA Y EL DEPORTE EN LA DETERMINACIÓN SOCIAL DE LA SALUD: UNA EPIDEMIOLOGÍA CRÍTICA DEL DEPORTE

Argumento principal: la práctica del deporte forma parte de la determinación de la salud

- En el **orden o dominio individual** del ejercicio como recurso terapéutico o como instrumento de prevención ante enfermedades;
- En un **sentido social**, mucho más amplio y profundo, que abarca la contribución de la institucionalización del deporte y los modos colectivos de práctica deportiva como elementos que contribuyen a definir y a la vez son determinados por la lógica económico-política general de la sociedad, pasando por los modos de vivir estructurales de los grupos típicos de la sociedad; hasta condicionar los estilos de vida de las familias e individuos.

Epidemiología crítica: condiciones, ideas y prácticas/organizaciones que conforman un movimiento social, e históricamente determinado, que llevan a efecto los seres humanos, sea como grupos cohesionados alrededor de los intereses estratégicos de su inserción estructural, filiación cultural y de género, o sea en su condición individual junto con su núcleo familiar, para desentrañar las raíces socio-ambientales de los problemas de salud que genera y reproduce la acumulación, para pensar sobre éstas con un sentido crítico y para actuar en una línea de emancipación respecto a los procesos malsanos que provoca en los órdenes general, particular y singular, en líneas de acción que signifiquen al mismo tiempo una ruptura hacia una sociedad sustentable, soberana, solidaria y saludable/biosegura en todos sus espacios, que hagan posible la preeminencia de procesos protectores y soportes, colectivos, familiares e individuales, que posibiliten el predominio de formas fisiológicas y psíquicas que sustenten una buena calidad de vida biológica y psíquica, posibilitando una mayor longevidad, capacidad de asimilación de noxas, potencialidad para la plena actividad física en todas las edades, disfrute del placer y la espiritualidad.

Epidemiología crítica del deporte:

- el conjunto de condiciones, conocimientos y prácticas alrededor del deporte y la práctica física relacionados a la determinación de la salud, cuyo estudio sirve para desentrañar los problemas de salud que generan y reproducen la penetración de la lógica de la acumulación y el modelo de civilización de mercado en el deporte, y para desencadenar líneas de acción que signifiquen una ruptura hacia una sociedad nueva, donde las prácticas y conocimientos ligados al deporte contribuyan, en lo colectivo, a construir un sociedad con modos de vivir saludables, relaciones sociales de equidad, ambientes sustentables y bioseguros; y en lo individual contribuyan -mediante la investigación y la gestión-, a la preeminencia de procesos protectores y soportes, colectivos, familiares e individuales, posibiliten el predominio de ejercicios fisiológicos y psicológicos que sustenten una buena calidad de vida biológica y psíquica, y contribuyan a una mayor longevidad, capacidad de asimilación de hechos dañosos, potencialidad para la plena actividad física en todas las edades, disfrute del placer y la espiritualidad.

Salud: objeto multidimensional

DIMENSIONES DE LA DETERMINACIÓN SOCIAL

[G]

SOCIEDAD

(Orden General:

relaciones y lógica

económica-política-cultural;

Forma de metabolismo S-N)

[P] GRUPOS

(Orden Particular:

modos de vivir de clase)

[I] INDIVIDUOS

(Orden Individual:

estilos de vida)

[G] SUSTENTABILIDAD,

SOBERANÍA

SOLIDARIDAD,

BIOSEGURIDAD

[P] PERFILES

DE SALUD de CLASE

[I] CONDICIONES DE LOS

GENOTIPOS Y FENOTIPOS,

SUBJETIVIDAD Y ENERGÍA

(Enfermedades

y soportes, defensas)

En la era actual la relación entre la práctica físico-deportiva y la salud ocurren **bajo un modo de civilización y cultura contruidos sobre la matriz de una economía que gira alrededor de la acumulación privada**, que crea espacios y modos de vivir dedicados a reproducir el mercado y las ganancias de las élites propietarias y no a garantizar la reproducción de la vida. **El deporte queda así constreñido por una sociedad que se sustenta en la competencia privada para la acumulación, en una cultura del consumismo e individualismo, y en un modelo de educación y salud que se focalizan en los individuos.**

Para romper con esa lógica, **el punto de partida es reconocer que la práctica física y deportiva, el entrenamiento, y aun la propia configuración biológica y el psiquismo de los practicantes** del deporte, son procesos **complejos, socialmente determinados** y no apenas fenómenos bio-psicológicos que dependen del libre albedrío de las personas.

Este salto interpretativo en nuestra lectura de la relación entre lo individual y lo colectivo en el deporte, se acompaña de un **giro también** en la interpretación de la **relación entre lo biológico y lo social** en ese campo.



UNIVERSIDAD ANDINA
SIMÓN BOLÍVAR
Ecuador

**La subsunción de lo
biológico en lo social:
proceso dialéctico y no
asociación de factores**

Figura N° 16 Subsunción: superación de la concepción lineal sobre la relación biológico – social (Breilh, 1977,94)

Causa / Factor determinante (“externo”):

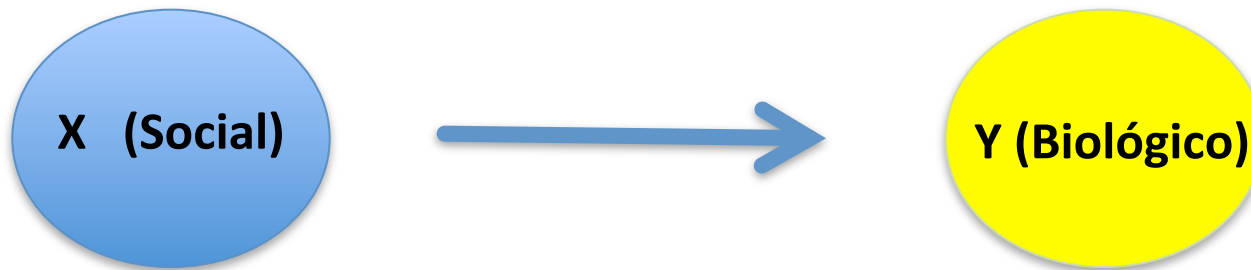

Proceso de subsunción:

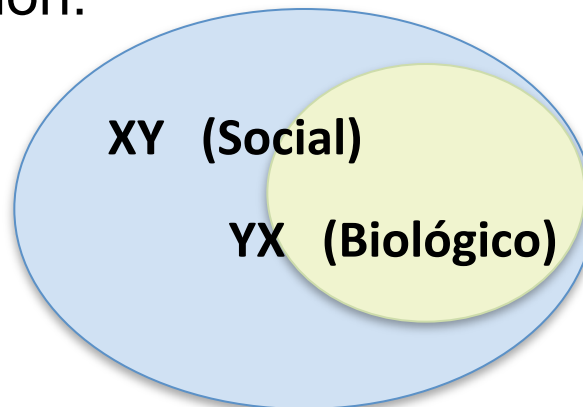

Subsunción no es igual a subordinación o sometimiento. Marx empleó esta categoría para distinguir un **condicionamiento estructurado**.

LO SOCIAL Y LO BIOLÓGICO

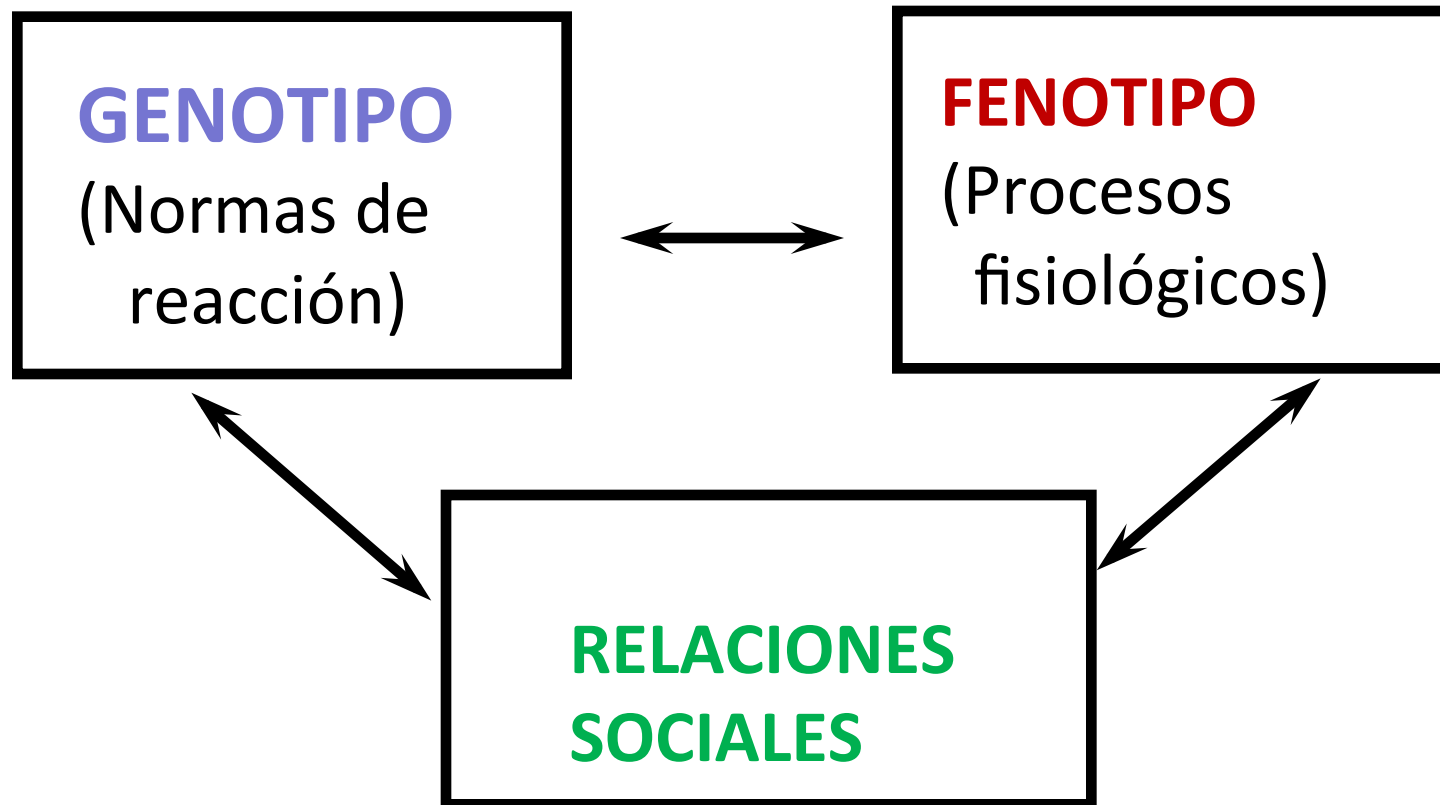

“... no como un proceso de adaptación del organismo al ambiente sino como un cambio permanente del patrón de transformaciones mutuas que se establece entre el organismo y el ambiente”.

Levins, Lewontin, The Dialectical Biologist, Harvard Univ Press 1985

Un ejemplo ACTIVIDAD FÍSICA (deporte):

Problemas socialmente generados y estructuralmente reproducidos

- **Calidad del fenotipo**
- **Aporte / o negación del patrón de actividad física al modo de vivir**
- **Dominación económica y sometimiento cultural por las grandes corporaciones de la industria y el espectáculo deportivos**



GENOTIPO (Normas de reacción)

- * Características genómicas y normas de reacción genética que determinan la capacidad de actividad física.

FENOTIPO (Características fisiológicas y psiquismo)

- * Tono muscular
- * Capacidad de movimiento articular
- * Calidad de calcificación
- * Condición cardio-vascular
- * Condición respiratoria
- * Calidad de metabolismo
- * Sistema inmune, sistema nervioso, etc.
- * Condición del psiquismo

MATRIZ DE PROCESOS CRITICOS EN LA DETERMINACION SOCIAL DE LA PRACTICA DEPORTIVA Y APTITUD FISICA

DIMENSION COLECTIVA			DIMENSION INDIVIDUAL		
RELACIONES ESTRUCTURALES GENERALES	LOGICA DOMINANTE DE LA PRACTICA DEPORTIVA	MODOS DE VIDA (GRUPOS SOCIALES)	ESTILOS DE VIDA Y COTIDIANIDAD INDIVIDUAL	CONDICIONES GENOTIPICAS	CONDICIONES FENOTIPICAS
Económicas: Modelo de acumulación por despojo	*Mercantilización y monopolización de los espectáculos y negocios afines *Trabajo esclavo maquila de ropa e implementos *Prácticas comunitarias	*Trabajo explotado, alienado *Consumismo	* Sobrecarga laboral * Sedentarismo	* Características genómicas y normas de reacción genética que determinan la capacidad de actividad física. *Tono muscular *Capacidad de movimiento articular *Calidad de calcificación *Condición cardio-vascular *Condición respiratoria *Calidad de metabolismo *Sistema inmune, sistema nervioso, etc. *Condición del psiquismo	
Políticas	*Políticas clientelares *Paternalismo *Políticas emancipadoras	*Debilidad del sujeto social *Carencias organizativas	*Competitividad *Ausencia de seguridad humana y social		
Culturales	*Cultura colonizada y dependiente *Cultura de competencia *Ciencia deportiva lucrativa *Elitización de las prácticas /espectáculo *Inequidad social, étnica y de género	* Modos de vida donde predomina el trabajar para sobrevivir; mínimos recursos y tiempo del ocio; baja calidad de recursos lúdicos; patrones culturales sedentarios; restricciones del espacio de consumo; microambientes deteriorados.	*Valoración social del deporte, Machismo *Cultura somática *práctica científica alienante: desconoce inequidad *Debilidad de principios de identidad y soberanía		
Contradicciones principales en cada dimensión:	Monopolización, elitización vs. Práctica de disfrute solidario	Acceso vs. Exclusión Calidad vs. deficiencia	Práctica sustentable y solidaria vs práctica irregular, inadecuada y alienada		

Fuente: Breilh, J , Matielo Edgar e Capela Paulo. A globalização e a indústria do esporte; saude o negocio en " Ensaio latinoamericanos da educação física, esportes e saúde. (2010). Florianópolis: Coiart, 2010 Basado en Conferencia de Apertura al XIV Congreso Brasileño de Ciencias del Deporte y I Congreso Internacional de Ciencias del Deporte ; Universidad Federal de Rio Grande do Sul; 5 de Septiembre, 2005.

Por todo lo dicho y más aun ante las constataciones de los efectos netos que han dejado los mega-eventos, los especialistas del deporte deben preguntarse: **¿Qué es lo que refleja en términos del desarrollo vital o psico-biológico general,** es decir en relación con la **capacidad física de los ciudadanos o de la condición saludable** de sus fenotipos y genotipos, el hecho de **que un país gane** un sitio alto en la copa o en los juegos olímpicos?

Cada sociedad tiene un semillero (“canteiro”) deportivo potencial, según tenga recursos para aprovechar con eficiencia las potencialidades deportivas de elementos bien dotados extraídos de su pueblo, y que son factibles de aprovecharse según ese pueblo disponga de las modalidades de trabajo y consumo, de los tipos etno-raciales y de las viabilidades de práctica que permitan su territorio y el tiempo libre de sus gentes.

Se podría aseverar que en la mayoría de países el **éxito deportivo en las copas y en los juegos** olímpicos, más que el producto de un estado de bienestar y desarrollo generalizado bio-síquico, es el producto de **inversiones focalizadas en élites** y en instituciones privadas o públicas que reclutan los atletas con potencial, **extrayéndolos muchas veces de sus contextos sociales deficitarios.**

Deberíamos investigar por tanto la comparación de un antes un después de los megaeventos para constatar el efecto neto de los megaeventos sobre el desarrollo social y deportivo de la gente común

Las comparaciones no deberían hacerse contrastando el número absoluto de medallas, sino el índice de estas por cada 100 mil habitantes que generaron potencialmente esas medallas, para establecer la capacidad vital comparativa.

Las medallas como indicador
inconveniente e indirecto

A manera de ilustración tomamos el cuadro de medallas de los **XXVI Juegos Olímpicos de 1996 (Atlanta)**, provisto por el Comité Olímpico Internacional, para los 30 países con el mayor número de medallas de oro, y reordenamos a los países en orden descendente según el índice de medallas de oro por cada 100 mil habitantes (ver **cuadro N 1**).

XXVI OLIMPIADAS ATLANTA (1996): POSICIONES 30 PRIMEROS PAÍSES SEGÚN MEDALLAS Y POR NÚME

Según Medallas	País	Según Med x 100 mil	Número de Medallas Absoluto				Total
			Habitantes	Oro	Plata	Bronce	
26	Nueva Zelanda (NZL)	1	3533809	3	2	1	6
8	Cuba (CUB)	2	10890878	9	8	8	25
19	Dinamarca (DEN)	3	5134327	4	1	1	6
28	Irlanda (IRL)	4	3940995	3	0	1	4
12	Hungría (HUN)	5	10526000	7	4	10	21
18	Suiza (SUI)	6	6555550	4	3	0	7
7	Australia (AUS)	7	17873895	9	9	23	41
30	Noruega (NOR)	8	4284481	2	2	3	7
16	Grecia (GRE)	9	10136604	4	4	0	8
22	Bulgaria (BUL)	10	9041540	3	7	5	15
15	Países Bajos (NED)	11	15055065	4	5	10	19
5	Francia (FRA)	12	57430795	15	7	15	37
3	Alemania (GER)	13	76764509	20	18	27	65
17	República Checa (CZE)	14	15950450	4	3	4	11
29	Suecia (SWE)	15	8324786	2	4	2	8
6	Italia (ITA)	16	57704005	13	10	12	35
9	Ucrania (UKR)	17	42000000	9	2	12	23
24	Kazajistán (KAZ)	18	16000000	3	4	4	11
11	Polonia (POL)	19	39521849	7	5	5	17
2	Rusia (RUS)	20	147700000	26	21	16	63
1	Estados Unidos (USA)	21	259745538	44	32	25	101
14	Rumanía (ROU)	22	23932432	4	7	9	20
10	Corea del Sur (KOR)	23	46218430	7	15	5	27
13	España (ESP)	24	40240632	5	6	6	17
21	Canadá (CAN)	25	27757445	3	11	8	22
27	Sudáfrica (RSA)	26	40051806	3	1	1	5
20	Turquía (TUR)	27	62330656	4	1	1	6
23	Japón (JPN)	28	127034128	3	6	5	14
25	Brasil (BRA)	29	167865789	3	3	9	15
4	China (CHN)	30	1229594874	16	22	12	50

Fuente: Medallero Oficial. Comité Olímpico Internacional Elab: J. Breilh, 2013



UNIVERSIDAD ANDINA
SIMÓN BOLÍVAR
Ecuador

MEGA-EVENTOS:

**EL DEPORTE-NEGOCIO, LO
SOCIAL Y LA SALUD**



No es una simple coincidencia que tres de los mayores mega-eventos se realicen en países del grupo de economías emergentes denominado BRICS: Brasil; China y Sudáfrica

A pesar de sus notables diferencias históricas y culturales dichos países comparten la característica de concentrar **extensos espacios territoriales, mercados inmensos, una clase dominante sedienta de crecimiento, y “recursos” naturales propicios** para la implantación de unidades de extractivismo

Ciclos de acumulación de capital de los países BRICS = aceleración

- Convergencia de capitales en usos lucrativos de alta tecnología;
- Apropiación de bienes estratégicos;
- Empleo masivo de fuerza de trabajo barata;
- Disponibilidad de fuentes energéticas, agua y bienes genéticos;
- Ventajas comparativas conseguidas con una combinación de mecanismos como el “outsourcing”, las zonas francas y los complejos financieros operando en paraísos fiscales;
- Debilidad de los mecanismos de protección soberana de los bienes estratégicos;
- Aquiescencia de gobiernos en la implementación de negocios de gran escala y en la entrega de elementos estratégicos como la tierra (“landgrabbing”), las fuentes de agua, los bosques, los recursos energéticos, los metales, y la biodiversidad (genoma).
- Sin excepción, los países del grupo a consecuencia de su acelerada concentración y monopolio económico se caracterizan por una profunda inequidad/exclusión social, y por múltiples formas de segregación ante las cuales los programas públicos son apenas un paliativo inconsistente.

En ese tipo de contextos la implementación de mega-eventos para el negocio, encuentra un medio totalmente propicio y tiene **a su favor la apetencia y sensibilización tan positiva hacia el deporte que todos tenemos**, lo cual hace muy difícil reconocer el lado peligroso del deporte-negocio-espectáculo

China (Juegos del 2008)



Copa Mundial Sudáfrica (2010)

“La Copa del Mundo de África del Sur: un legado para quien?” (Eddie Cottle, 2011)

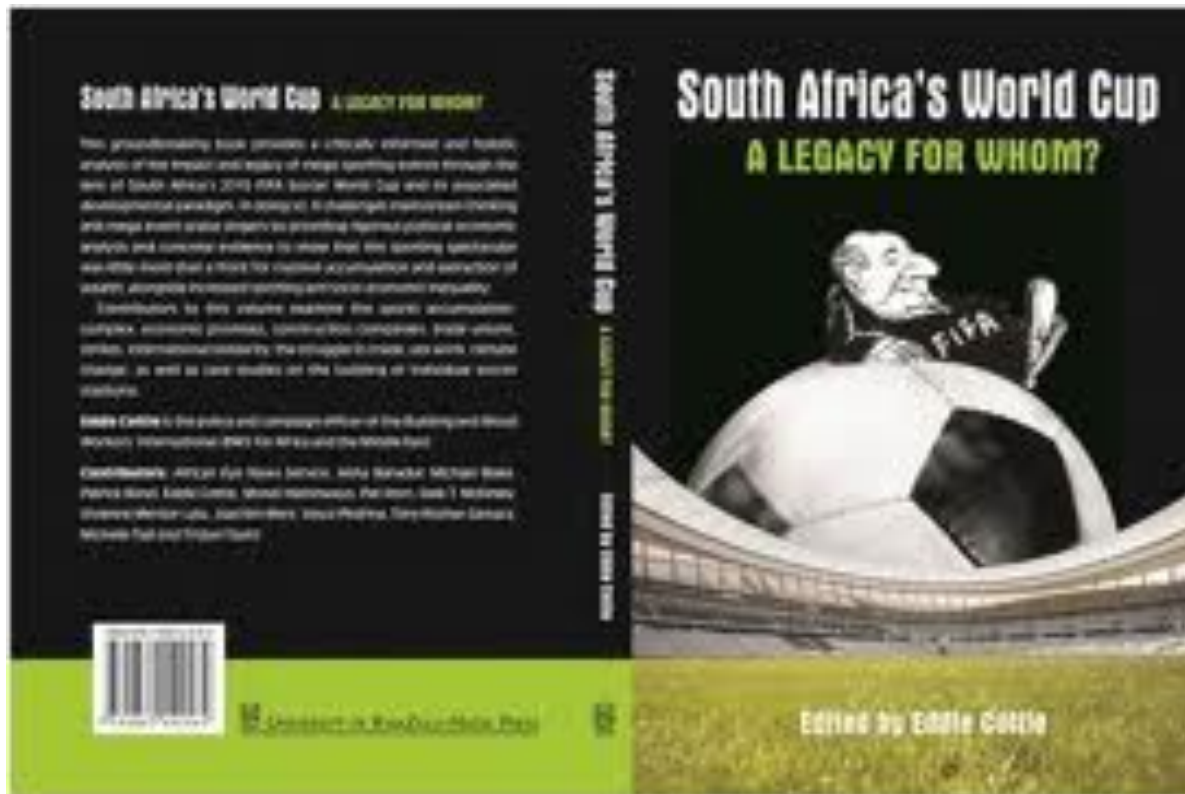

Neville Alexander, Director Estudio de una Educación Alternativa en Sudáfrica, de la Universidad de Cape Town

“Un detallado análisis que da luces sobre la agenda neoliberal de la FIFA y de las fuerzas prominentes que sostuvieron el negocio de la Copa Mundial en Sudáfrica en el 2010. Demuestra cómo este espectáculo cuatrienal viene a ser la quinta esencia de la comercialización del deporte, cuando un puñado de codiciosos (“gananciosos”) empresarios abusan de la popularidad del fútbol para enriquecerse junto con sus aliados del mundo de las corporaciones transnacionales. Pero es, además, una voz de alerta y llamado a despertar oportunos para los trabajadores y organizaciones del Brasil, de que deben aprovechar la atención mundial que despierta la Copa para maximizar el crecimiento de sus sindicatos y la mejora dramática de las condiciones laborales de los trabajadores del mundo”



UNIVERSIDAD ANDINA
SIMÓN BOLÍVAR
Ecuador

FETICHISMO Y VERDAD DEL ESCENARIO HISTÓRICO DEL DEPORTE LATINOAMERICANO

La realización de dos megaeventos **en el Brasil concitará sin duda la mayor movilización colectiva de la década** en la región, y también una de las más grandes oportunidades para la elevación exponencial de la capacidad de acumulación de capital por negocios de gran escala.

Como acertadamente lo plantea el reconocido maestro Silvino Santin: “un tipo de eventos como estos son la expresión máxima de la capacidad de una **movilización social masiva e independiente de la cultura, edad e ideología**, que sólo sería superada por las guerras mundiales; claro que a diferencia de estas últimas son proclamados como pacíficos y festivos.”

El citado profesor contrasta las **dos perspectivas** que pueden aplicarse ante tamaño fenómeno: **a)** la de los cronistas deportivos que prefieren concentrarse exclusivamente en los hechos deportivos, ignorando como el deporte está siendo destruido por la codicia y la ambición, o **b)** deteniéndose a pensar sobre la relación entre el deporte y el poder , que afecta a las colectividades del mundo (Santin 2009)

Un sondeo de Datafolha mostró primeramente que el **57% de los brasileños se oponían a que se gaste del presupuesto público**, de los impuestos del pueblo para la construcción de estadio; y en segundo lugar se referían a las carencias de las ciudades en cuanto a sus aeropuertos, transportes, hospitales, habitaciones y condiciones medio ambientales

Para esos años cuando aun se discutía el fracaso de los llamados legados de los juegos panamericanos, Brasil adquirió también el derecho de realizar los juegos olímpicos en 2016, con lo cual se consolidó el **avance de la llamada “deportivización”** del país, bajo la creencia intensamente reproducida por el discurso oficial de que **el “deporte puede todo”**.

Visiones sobre megaeventos

(Editorial, Motrividencia, 2009)

- a. Exacerbar **sin cuestionamiento** alguno los beneficios;
- b. **Crítica cerrada y negación absoluta** de los mismos como un callejón sin ninguna salida;
- c. Posición que reconoce la **opción de aprovechar la visibilización global y la presión de estos eventos para empujar el movimiento social** y exigir reivindicaciones concretas respecto a las políticas públicas y sociales.

Para unos, los legados son innegables
y positivos (Da Costa et al. 2008).

Para otros autores y desde su lectura de Bourdieu, la **capacidad de involucramiento y movilización que crean las megacompetencias constituyen un medio potencial para la conquista de finalidades políticas y simbólicas;** las ciudades pueden además consolidar una difusión de su imagen a nivel global y la exposición mediática regional e internacional, gracias a la relación deporte-medio-espectáculo (De Almeida, Mezzadri, and Marchi Junior 2009).

Para otros, **todo el proceso funciona sólo para el enriquecimiento, e incluso se aprovechan coyunturas** de apuros y demandas de envergadura que no pueden ser respondidas por lo público, para presionar hacia la rápida privatización de servicios...trabajo esclavo en ropa deportiva...(Szermeta 2011)

Los **megaeventos impulsan esa visión distorsionada que desproporciona el *modelo de rendimiento* y relega el *modelo educativo*** de una actividad física solidaria y participativa (igual que en salud donde el paradigma hegemónico medicalizado y mercantil da preeminencia a las actividades asistenciales curativas y relega los campos preventivo y de promoción, a pesar de su mayor eficacia y sentido al construir modos de vivir saludables).

Política deportiva del rendimiento: producto histórico (Ouriques, 2009)

- Antes Estado financiador
- En los 30s: instrumento de control y administración del deporte
- En años de dictadura parte de aparato ideológico, imagen papis pujante y democracia racial
- Años neoliberales: era de apoyo al deporte-mercado (Ley Pelé)
- Con la victoria de los trabajadores arranca fase progresiva y fortalecen entidades (educación física, Colegio Brasileño de C. del Deporte)
- Desencuentros y presión de megaeventos



UNIVERSIDAD ANDINA
SIMÓN BOLÍVAR
Ecuador

ELEMENTOS PARA PENSAR SOBRE UNA AGENDA ESTRATEGICA

A pesar de lo dicho **no se puede creer que el deporte-negocio lo puede todo**, ni que el deporte-emancipador está perdido.

Tendrá que construirse conciencia en las bases sociales y en la juventud de que si florece y se encumbra el deporte-espectáculo-negocio, no sólo se afectará el futuro deportivo de nuestros pueblos, sino la senda de progreso que se han propuesto seguir los sectores progresistas del Estado

Vivimos una era compleja, con avances en sentido histórico progresista, pero bajo un acelerado crecimiento del capital monopólico y la permanente amenaza de contención político ideológica; realidad que no afecta únicamente el desarrollo deportivo, ni se trata apenas de la fragilidad de una conciencia social aun imperfecta, **el problema de fondo es que la base material de la cultura del negocio, dentro y fuera del deporte, es decir el sistema de acumulación de capital, no sólo está esencialmente intocado, y despunta en formas crecientemente agresivas -aun en países que han dado un giro político a la izquierda- sino que esos poderes omnímodos disponen de mecanismos masivos, y aparentemente inocuos, para construir y reproducir su hegemonía, como son los casos del deporte y la red global o Internet.**

En efecto, **como se ha dicho al respecto de la red global o Internet** en un magnífico ensayo de reciente publicación: “lamentablemente aun menospreciamos la forma rotunda como **el capitalismo corporativo domina nuestras vidas, definiendo nuestros tiempos, nuestra cultura y nuestras maneras de comprender no sólo la Internet sino todo los demás aspectos de orden social...**(McChesney 2013)[\[1\]](#); y nosotros añadiríamos ahora, que domina hasta el modo en que entendemos el sentido y las formas de actividad física y deportiva.

[\[1\]](#) *McChesney, Robert Waterman. 2013. Digital disconnect: how capitalism is turning the Internet against democracy. New York: The New Press.*

Avance del deporte-negocio y de los usos de tecnología que lo hacen posible, nos recuerda al admonición de Marcuse, de “...una tecnología que progresa en el marco de la dominación” [1], no sólo por la desproporción entre las millonarias inversiones en el diseño de ropa y equipos para el alto rendimiento, respecto a los fondos destinados a la investigación las técnicas para el avance del deporte y actividad física en la educación, por ejemplo, sino por el entorno elitista y comercial que se teje alrededor de la circulación global de las mercancías deportivas.

[1] *Marcuse Herbert. 2005. El hombre unidimensional . Barcelona: Ariel Trad. A. Elorza, B (1964)*

Las evidencias históricas acumuladas exigen más bien una toma de distancia y aplicación del **pensamiento crítico para someter la deportología funcional a un serio escrutinio**; desde los conceptos en los que se basa su modelo -como es la noción misma de legado^[1] - hasta las implicaciones socio-económicas, culturales, ideológico-políticas y hasta ambientales del mismo.

^[1] De Souza, Juliano, and Wanderley Marchi Junior. 2010. “Os ‘Legados’ Dos Megaeventos Esportivos No Brasil: Algumas Notas e Reflexões.” *Motrivivência* XXII (34) (June): 245–255. doi: 10.5007/2175-8042.2010n34p245.

Balance sobre Barcelona (1992), Sydney (2000) y Beijing (2008)

Proni, 2009

- “las recetas del marketing olímpico pagan los gastos de la organización de la fiesta, pero no la preparación local de la fiesta”.
- Tema ventajas polémico (Debate New York Times): se hizo evidente que si bien organizar los juegos es motivo de orgullo nacional y satisfacción psicológica los beneficios en el largo plazo son otra cosa y la gente de las ciudades sede debe asegurarse de mejoras urbanas y sociales reales...

Ventajas potenciales a condición de que las autoridades y las organizaciones sociales mantengan una presencia firme con ideas claras (interés nacional y social) y exigiendo proceso transparentes.

Agencias de cooperación internacional (De Melo, 2009)

- Prescripciones de la **Carta Internacional de Educación Física y Deportes, UNESCO 1978**, que instauraban el principio internacional del **derecho universal al deporte y actividad física** se fueron transformando.
- **III Conferencia de Ministros y Responsables del Deporte (1999)**, con la expresa colaboración de representantes del COI para instaurar los temas ético, social, del fair play, en armonía con el nuevo marco que esta reunión consagra de la cohesión social, mutua tolerancia, integración étnica y cultural de las minorías en esta era de las migraciones, y la necesidad de educación física como recurso en la prevención de delincuencia.
- **Un nuevo tipo de énfasis más ligado a las preocupaciones de las clases dirigentes y que desembocó hacia el 2003 en la inserción de la problemática en las famosas “metas del milenio”**. En la nueva lógica según al autor citado se disolvió el carácter integral, activo y crítico de un deporte virado hacia la conquista e igualdad y ampliación de los derechos

La América Latina liberadora no puede darse el lujo de la ingenuidad y ceder ahora a los cantos de sirena de un modelo de eventos centrados en la acumulación de ganancias y la reducción del deporte al rendimiento y el uso irrestricto de la tecnología.

El culto a la vía tecnológico-empresarial del progreso deportivo es un rezago de la contra-reforma neoliberal y del espíritu pragmático funcional, que está robando el alma de las universidades y reproduciendo una cultura tecnocrática, aun en las instituciones públicas de gobiernos de tendencia progresista.

Reuniones entre el gobierno, la Secretaría General de la Confederación Sindical Internacional, la Central Sindical de las Américas (CSA) y las centrales sindicales brasileñas – CUT,

Fuerza Sindical y UGT –.

- 1) Garantía de un diálogo social entre trabajadores, gobierno y organizadores (FIFA y Comité Olímpico Internacional) para discutir una estrategia sobre los impactos de los eventos deportivos;
- 2) Que los recursos provenientes de bancos públicos, como el BNDES, tengan cláusulas expresas que aseguren la liberación de recursos para cumplir los derechos de los trabajadores; y
- 3) Respeto a las normas del trabajo en lo que atañe a la producción y servicios relativos a la realización de los eventos

Propuesta de Universidad



ESTADO, UNIVERSIDAD PÚBLICA Y COMUNIDAD

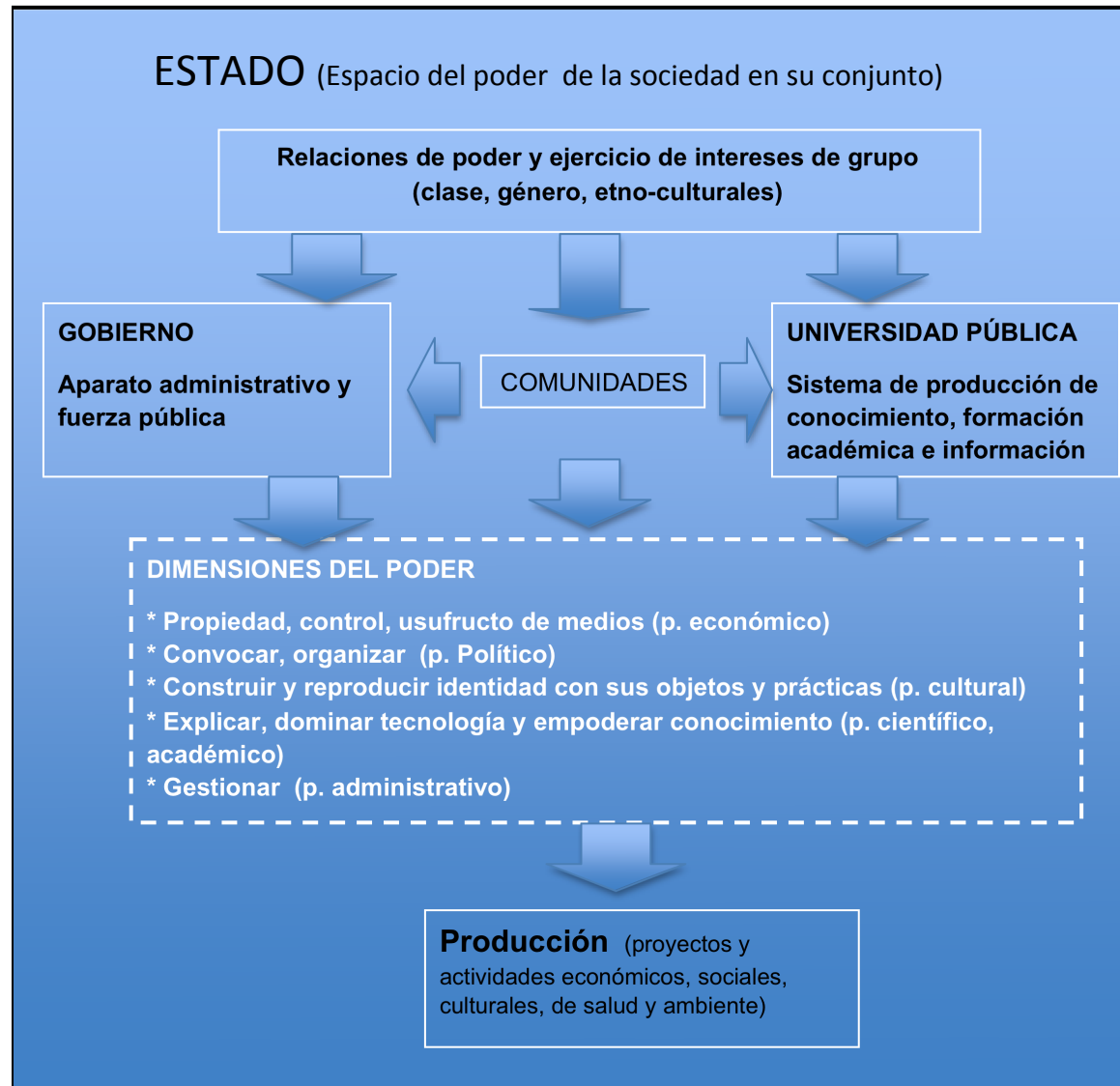

Fuente: Breilh, J. Hacia una universidad soberana, de excelencia y crítica.
Quito: Doctorado de salud colectiva, ambiente y sociedad de la Universidad
Andina Simón Bolívar – Sede Ecuador, septiembre 2011

Papel de la universidad pública (incidencia -repercusión científico técnica o estética- en cuatro aspectos):

- 1) **Conocimiento científico crítico** o creación artística original, ligados a los procesos claves de la sociedad;
- 2) **Instrumentos técnicos** o recursos estéticos para la operación de cambios favorables;
- 3) **Herramientas para el control social, veeduría y rendición de cuentas** de los responsables de la gestión, las políticas o el desarrollo artístico;
- 4) **Mecanismos de construcción intercultural e interdisciplinaria** de investigación(creación/incidencia); y
- 5) contribución, mediante las vías anteriores, al **empoderamiento democrático de las colectividades**, pueblos y géneros.

Observatorio Regional en salud y ambiente

Regional Observatory

UASB Programa PhD
Doctoral Program (UASB-UBC)

www.uasb.edu.ec/saludyambiente



UNIVERSIDAD ANDINA
SIMÓN BOLÍVAR
Ecuador

Ejes de invest. / Incidencia social



Aceleración, cambio climático y salud



Agroindustria, minería e industria en general



Espacio urbano, ambiente y salud



Sexualidad / Grupos etarios



Derecho/Comunicación en salud/Discapacidad



Pequeñas economías, soberanía y salud



Uso peligroso de tecnologías



Salud intercultural / Humanización obstétrica



Sistemas terapéuticos complementarios



Historia de la salud

El **dilema** que se presenta en la lucha por las políticas públicas, de investigación y educativas, entre quienes sostienen como criterio de desarrollo la prioridad de una aceleración económica concentrada, versus quienes empujamos el desarrollo extendido y profundo de la capacidad de todos, **no es privativa del deporte**, es igualmente válida frente a todos los componentes del desarrollo; lo cual nos sitúa ante la contradicción mayor de nuestro tiempo, entre dos modelos de civilización: el de los pueblos, y el de las élites de grandes propietarios.

Nosotros, unos en calidad de expertos sociales, otros en condición de deportólogos, y los que investigamos la salud integral, **debemos posicionarnos con claridad y firmeza frente a esta contradicción**, ratificando el principio ético político de instaurar una **lucha revolucionaria hacia un nuevo modelo de civilización**, donde haya espacio para una economía sustentable en la Tierra, para el avance de una cultura y política soberanas, para la construcción solidaria del convivir, y para la posibilidad real de disfrutar de modos de vivir saludables, en ambientes bio-seguros; una nueva sociedad posible, donde la práctica física y deportiva sean parte de una vida en salud, con espacio y tiempo para el ocio creativo y una espiritualidad librada del dogal del dinero.

Es hacia ese nuevo amanecer que deben apuntar ahora nuestras fuerzas y organizaciones. Y para eso es indispensable un **proyecto político emancipador**; un **bloque social firme y cohesionado**; y una capacidad para **emplear la más alta tecnología y los saberes en función de la vida**. Todo esto implica una profunda transformación del proyecto político y una alianza consistente entre las organizaciones sociales y la academia progresista; un desafío en el que todos podemos poner nuestro grano de arena.

En esta segunda década del nuevo milenio la historia reclama de nosotros una **ruptura con los moldes heroicos pero incompletos** de otros tiempos, hay necesidad de cultivar una **nueva mentalidad y construir espacios donde converjan todas las voces y miradas:** las de la ciencia crítica; las del pensamiento ancestral afro e indígena; la sabiduría popular de los subalternos y excluidos; y, en definitiva, donde se recreen y multipliquen las organizaciones que trabajan por la vida, dispuestas a derrotar la lógica y la cultura de la muerte.

tepeyacac.

Gracias / Obrigado

Jaime Breilh, Md. Ph.D
Área de Salud

Universidad Andina “Simón Bolívar”



www.uasb.edu.ec/saludyambiente

Varios para discusión

Figura N° 12 Perfil Epidemiológico (Breilh, 1976/77)



Figura N° 13 Procesos críticos en la determinación del VIVIR SALUDABLE

4 S's de la vida

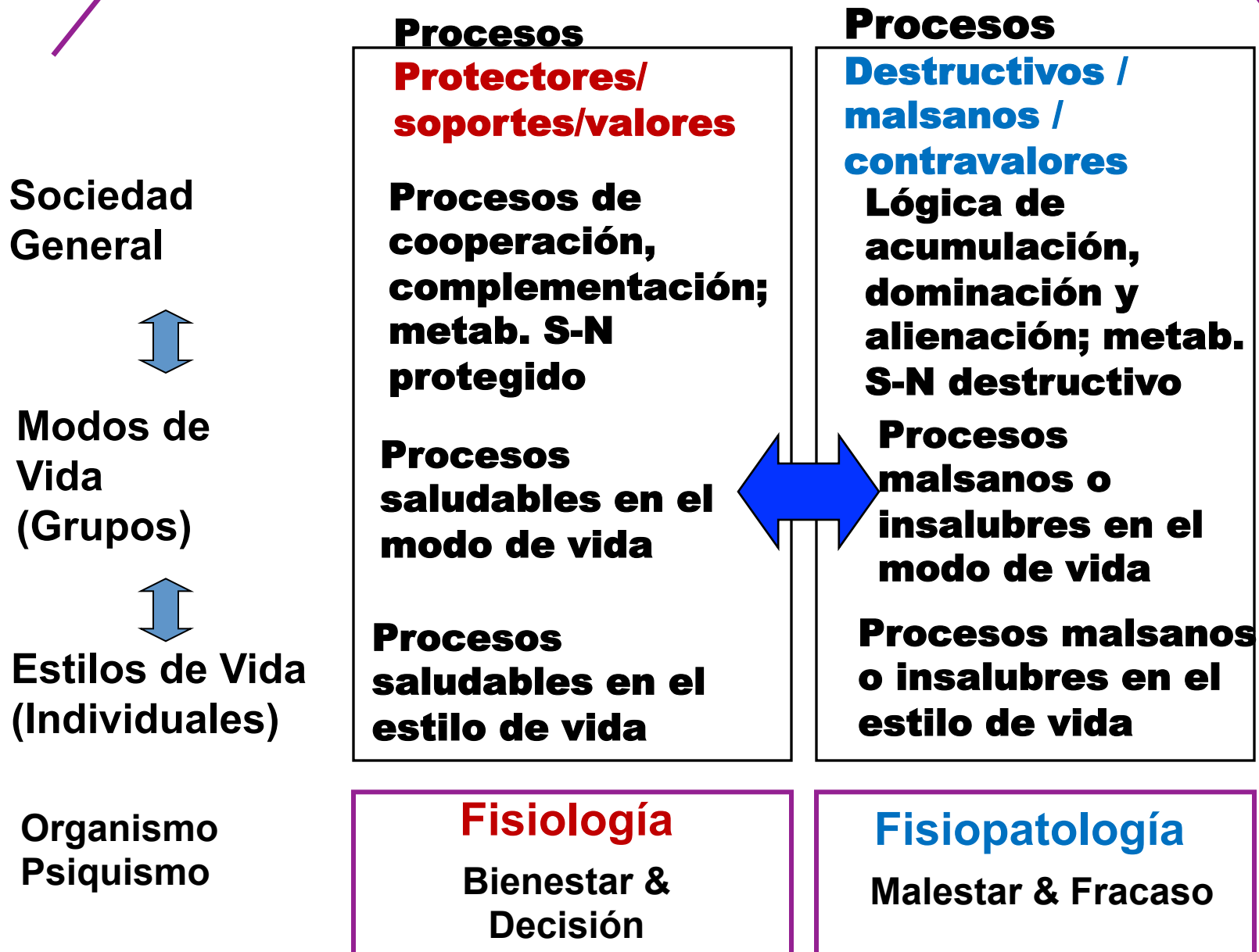
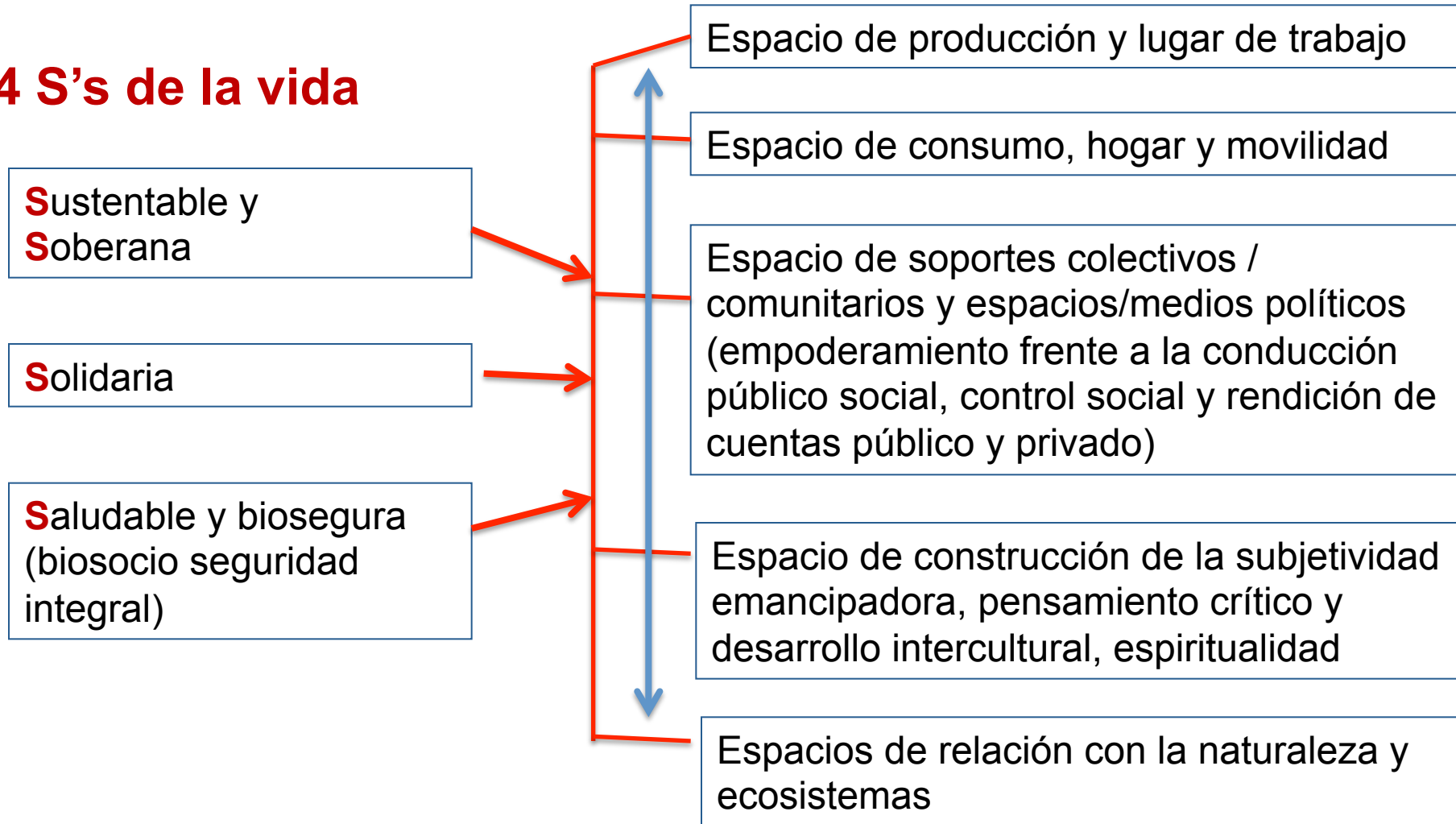

Breilh *Aceleración agroindustrial: peligros de la nueva ruralidad del capital* en
“¿Agroindustria y soberanía alimentaria? –Brassel, Breilh y Zapatta editores- .
Quito: Ediciones SIPAE, 2011, p. 171-190

Modo de Vida

(Grupal o Colectivo)

(Condiciones y Espacios Estructurados; variabilidad plazo histórico)

- a)** Condiciones grupales del **trabajo**: posición en la estructura productiva; patrones laborales.
- b)** Calidad y disfrute de bienes de **consumo** del grupo: tipo de cuota; construcciones de necesidad; sistemas de acceso; patrones de consumo.
- c)** Capacidad objetiva del grupo para crear y reproducir **valores culturales e identidad** (clase para sí).
- d)** Capacidad objetiva del grupo para empoderamiento, **organización y soportes** de acciones en beneficio del grupo.
- e)** Calidad de las **relaciones ecológicas** del grupo: relación con la naturaleza.

Estilo de Vida

(Libre albedrío individual, variabilidad cotidiana, grados de libertad)

- a) Itinerario típico personal en la jornada de trabajo.**
- b) Patrón familiar y personal de consumo: alimentación; descanso; vivienda; acceso y calidad de servicios; recreación.**
- c) Concepciones y valores personales.**
- d) Capacidad personal para organizar acciones en defensa de la salud.**
- e) Itinerario ecológico personal.**